

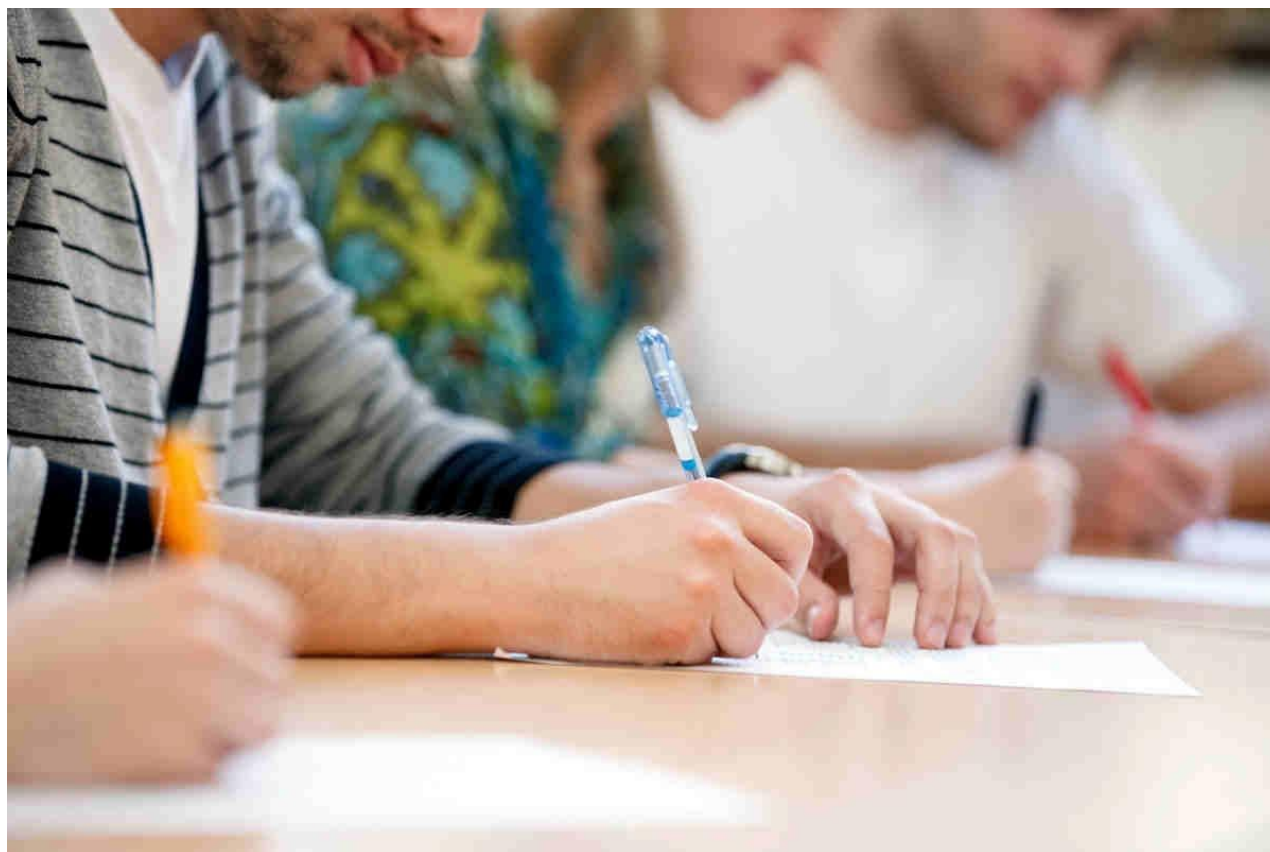

Vademecum esami integrativi - idoneità -preliminari





Sommario

1. Che cosa sono gli esami integrativi?	3
2. Entro quando vanno presentate le domande per gli esami integrativi?	3
3. Quando si svolgono gli esami integrativi?	3
4. Quando viene pubblicato il calendario degli esami integrativi?	3
5. Chi può sostenere gli esami integrativi nella scuola secondaria superiore?	3
6. Chi non deve sostenere gli esami integrativi?	3
7. Commissione esami integrativi	4
8. Come si svolgono gli esami integrativi?	4
9. Quali sono i programmi da studiare per gli esami integrativi?	7
10. Che cosa sono gli esami di idoneità?	7
11. Entro quando vanno presentate le domande per gli esami di idoneità?	7
12. Quando si svolgono gli esami di idoneità?	8
13. Quando viene pubblicato il calendario degli esami di idoneità?	8
14. Chi può sostenere gli esami di idoneità nella scuola secondaria superiore?	8
15. Commissione esami di idoneità	9
16. Come si svolge l'esame di idoneità?	9
17. Quali sono i programmi da studiare per gli esami di idoneità?	11
18. Che cosa sono gli esami preliminari?	11
19. Entro quando vanno presentate le domande per gli esami preliminari?	11
20. Quando si svolgono gli esami preliminari?	12
21. Quando viene pubblicato il calendario degli esami di idoneità?	12
22. Chi può sostenere gli esami preliminari nella scuola secondaria superiore?	12
23. Chi non può sostenere gli esami preliminari?	13
24. Commissione esami preliminari	13
25. Come si svolgono gli esami preliminari?	13
26. Quali sono i programmi da studiare per gli esami preliminari?	13
27. Glossario	14



1. Che cosa sono gli esami integrativi?

Gli esami integrativi permettono ad uno studente già iscritto ad una scuola secondaria di secondo grado il passaggio a scuole di diverso ordine, tipo o indirizzo. Gli Esami integrativi riguardano le materie, o parti di materie, non comprese nel corso di studio di provenienza relative a tutti gli anni già frequentati.

2. Entro quando vanno presentate le domande per gli esami integrativi?

Le domande di ammissione agli esami integrativi devono essere presentate, nella sede prescelta, ad un solo istituto, e debbono pervenire al Dirigente Scolastico della scuola prescelta come sede d'esame entro il **30 di giugno**, tramite modello ufficiale della scuola disponibile nell'apposita [area del sito della scuola](#) tramite mail all'indirizzo istituzionale della scuola sitf020002@istruzione.it.

3. Quando si svolgono gli esami integrativi?

La sessione degli esami integrativi ha inizio nel giorno stabilito dal Dirigente Scolastico, sentito il Collegio dei docenti. Tali esami si svolgono di norma tra gli ultimi giorni di agosto e i primi giorni di settembre, e comunque prima dell'inizio delle lezioni dell'anno scolastico successivo.

4. Quando viene pubblicato il calendario degli esami integrativi?

Il calendario degli esami viene pubblicato sull'apposita [area del sito della scuola](#) entro il **30 giugno** di ogni anno. I candidati e/o le loro famiglie sono tenuti a prendere visione autonomamente delle date d'esame.

5. Chi può sostenere gli esami integrativi nella scuola secondaria superiore?

Possono sostenere gli esami integrativi:

- a) gli studenti ammessi alla classe successiva in sede di scrutinio finale, al fine di ottenere il passaggio a una classe corrispondente di un altro percorso, indirizzo, articolazione, opzione di scuola secondaria di secondo grado;
- b) gli studenti non ammessi alla classe successiva in sede di scrutinio finale, al fine di ottenere il passaggio in una classe di un altro percorso, indirizzo, articolazione, opzione di scuola secondaria di secondo grado, corrispondente a quella frequentata con esito negativo.

6. Chi non deve sostenere gli esami integrativi?

Ai fini di favorire il riorientamento e il successo formativo:

- a) gli studenti iscritti al primo anno di un percorso di scuola secondaria di secondo grado possono richiedere, entro e non oltre il 31 gennaio di ciascun anno scolastico, l'iscrizione alla classe prima di altro indirizzo di studi, senza dover svolgere esami integrativi, che dovranno essere svolti per richieste successive a tale termine, fatto salvo quanto previsto alla lettera b);
- b) gli studenti ammessi alla classe successiva in sede di scrutinio finale al termine del primo anno, che chiedono di essere iscritti alla seconda classe di altro indirizzo di studi, non



sostengono esami integrativi.

- c) gli studenti soggetti all'obbligo scolastico che hanno frequentato una scuola straniera all'estero o una scuola straniera del secondo ciclo in Italia riconosciuta dall'ordinamento estero e che intendano iscriversi a una scuola statale o paritaria, fatte salve norme di maggior favore previste da Accordi ed Intese bilaterali, si applicano le disposizioni di cui all'articolo 45 comma 2 del Decreto del Presidente della Repubblica 31 agosto 1999, n. 394.

L'iscrizione alle classi degli studenti di cui ai punti a), b) e c) avviene previo colloquio presso l'istituzione scolastica ricevente, diretto ad individuare eventuali carenze formative, particolarmente in relazione alle discipline non previste nell'indirizzo di provenienza. Al fine di consentire un efficace inserimento nel percorso formativo di destinazione, saranno progettati specifici interventi didattici integrativi da realizzarsi nel corso dell'anno scolastico.

7. Commissione esami integrativi

La commissione d'esame per gli esami integrativi viene nominata dal Dirigente Scolastico in un numero non inferiore a tre ed entro il mese di giugno di ogni anno, sentito il parere del Collegio dei Docenti. Essa comprende docenti di tutte le discipline oggetto d'esame.

La commissione d'esame per gli esami integrativi opera sia per gli allievi interni che per i candidati esterni.

8. Come si svolgono gli esami integrativi?

Gli esami sono volti ad accertare, attraverso prove scritte, grafiche, scritto-grafiche, pratiche e orali, la preparazione dei candidati nelle discipline oggetto di verifica.

La seguente tabella riassume le prove scritte e orali da sostenere per gli indirizzi attivati nell'I.I.S. "T. Sarrocchi", secondo il calendario d'esame pubblicato ogni anno:

Classe di provenienza	Ammissione alla classe	Prove da sostenere (Scritte e/o grafiche e/o orali)
Seconda liceo scientifico tradizionale	Terza ITT (Qualunque indirizzo)	<ul style="list-style-type: none"> • Tecnologie Informatiche • STA (Scienze e Tecnologie applicate) • Diritto ed Economia
Seconda liceo scientifico opzione scienze applicate	Terza ITT (Qualunque indirizzo)	<ul style="list-style-type: none"> • STA (Scienze e Tecnologie applicate) • Diritto ed Economia
Seconda liceo scientifico indirizzo sportivo	Terza ITT (Qualunque indirizzo)	<ul style="list-style-type: none"> • Tecnologie Informatiche • STA (Scienze e Tecnologie applicate) • Diritto ed Economia • Tecnologie e Tecniche di rappresentazione grafica
Seconda liceo artistico indirizzi: - Arti figurative - Architettura e ambiente - Design - Audiovisivo e multimediale	Terza ITT (Qualunque indirizzo)	<ul style="list-style-type: none"> • Tecnologie Informatiche • STA (Scienze e Tecnologie applicate) • Diritto ed Economia • Scienze integrate fisica



- Grafica - Scenografia		
Seconda liceo classico	Terza ITT (Qualunque indirizzo)	<ul style="list-style-type: none"> • Tecnologie Informatiche • STA (Scienze e Tecnologie applicate) • Diritto ed Economia • Scienze integrate fisica • Tecnologie e Tecniche di rappresentazione grafica
Seconda liceo linguistico	Terza ITT (Qualunque indirizzo)	<ul style="list-style-type: none"> • Tecnologie Informatiche • STA (Scienze e Tecnologie applicate) • Diritto ed Economia • Scienze integrate fisica • Tecnologie e Tecniche di rappresentazione grafica
Seconda liceo musicale e coreutico	Terza ITT (Qualunque indirizzo)	<ul style="list-style-type: none"> • Tecnologie Informatiche • STA (Scienze e Tecnologie applicate) • Diritto ed Economia • Scienze integrate fisica • Tecnologie e Tecniche di rappresentazione grafica
Seconda liceo delle scienze umane	Terza ITT (Qualunque indirizzo)	<ul style="list-style-type: none"> • Tecnologie Informatiche • STA (Scienze e Tecnologie applicate) • Scienze integrate fisica • Tecnologie e Tecniche di rappresentazione grafica
Seconda liceo delle scienze umane opzione economico sociale	Terza ITT (Qualunque indirizzo)	<ul style="list-style-type: none"> • Tecnologie Informatiche • STA (Scienze e Tecnologie applicate) • Scienze integrate fisica • Tecnologie e Tecniche di rappresentazione grafica
Terza\quarta liceo (qualunque indirizzo/opzione)	Quarta\quinta ITT (Qualunque indirizzo)	<ul style="list-style-type: none"> • Tutte le materie dell'indirizzo scelto, oltre a quelle previste dalla seconda liceo alla terza ITT
Seconda\terza\quarta liceo scientifico tradizionale	Terza\quarta\quinta liceo scientifico opzione scienze applicate	<ul style="list-style-type: none"> • Informatica
Seconda\terza\quarta liceo scientifico indirizzo sportivo	Terza\quarta\quinta liceo scientifico opzione scienze applicate	<ul style="list-style-type: none"> • Informatica • Disegno e storia dell'arte
Seconda\terza\quarta liceo artistico indirizzi: - Arti figurative - Architettura e ambiente - Design - Audiovisivo e multimediale - Grafica Scenografia	Terza\quarta\quinta liceo scientifico opzione scienze applicate	<ul style="list-style-type: none"> • Informatica • Fisica
Seconda\terza\quarta liceo classico	Terza\quarta\quinta liceo scientifico opzione scienze applicate	<ul style="list-style-type: none"> • Informatica • Fisica • Disegno e storia dell'arte



Seconda\terza\quarta liceo linguistico	Terza\quarta\quinta liceo scientifico opzione scienze applicate	<ul style="list-style-type: none"> ● Informatica ● Fisica ● Disegno e storia dell'arte
Seconda\terza\quarta liceo musicale e coreutico	Terza\quarta\quinta liceo scientifico opzione scienze applicate	<ul style="list-style-type: none"> ● Informatica ● Fisica ● Disegno
Seconda\terza\quarta liceo delle scienze umane	Terza\quarta\quinta liceo scientifico opzione scienze applicate	<ul style="list-style-type: none"> ● Informatica ● Fisica ● Disegno e storia dell'arte
Seconda\terza\quarta liceo delle scienze umane opzione economico sociale	Terza\quarta\quinta liceo scientifico opzione scienze applicate	<ul style="list-style-type: none"> ● Informatica ● Fisica ● Disegno e storia dell'arte
Seconda ITT (qualunque indirizzo tranne per l'indirizzo amministrazione, finanza e marketing e l'indirizzo turismo)	Terza ITT (Qualunque indirizzo)	<ul style="list-style-type: none"> ● Nessuna
Seconda ITT indirizzo amministrazione, finanza e marketing e indirizzo turismo	Terza ITT (Qualunque indirizzo)	<ul style="list-style-type: none"> ● Tecnologie e Tecniche di rappresentazione grafica
Seconda ITT (qualunque indirizzo)	Terza liceo scientifico opzione scienze applicate	<ul style="list-style-type: none"> ● Informatica ● Disegno e storia dell'arte
Terza\quarta ITT (qualunque indirizzo)	Quarta\quinta ITT (Qualunque indirizzo diverso da quello di provenienza)	<ul style="list-style-type: none"> ● Le sole materie tecniche di indirizzo diverse da quello di provenienza oltre a quelle previste dalla seconda ITT indirizzo amministrazione, finanza e marketing e indirizzo turismo alla terza ITT
Terze\quarta ITT (qualunque indirizzo)	Quarta\quinta liceo scientifico opzione scienze applicate	<ul style="list-style-type: none"> ● Informatica ● Disegno e storia dell'arte ● Filosofia ● Scienze naturali (Biologia, Chimica, Scienze della terra) ● Fisica
Seconda istituto professionale (Qualunque indirizzo tranne per l'indirizzo manutenzione e assistenza tecnica e l'indirizzo industria e artigianato per il made in Italy)	Terza ITT (Qualunque indirizzo)	<ul style="list-style-type: none"> ● STA (Scienze e Tecnologie applicate) ● Tecnologie e Tecniche di rappresentazione grafica
Seconda istituto professionale indirizzo manutenzione e assistenza tecnica e indirizzo industria e artigianato per il made in Italy	Terza ITT (Qualunque indirizzo)	<ul style="list-style-type: none"> ● STA (Scienze e Tecnologie applicate)
Terza\quarta istituto professionale (Qualunque indirizzo)	Quarta\quinta ITT (Qualunque indirizzo diverso da quello di provenienza)	<ul style="list-style-type: none"> ● STA (Scienze e Tecnologie applicate) ● Le sole materie tecniche di indirizzo diverse da quello di provenienza oltre a quelle previste dalla seconda istituto professionale alla terza ITT



Seconda istituto professionale (Qualunque indirizzo)	Terza liceo scientifico opzione scienze applicate	<ul style="list-style-type: none">● Informatica● Disegno e storia dell'arte
Terza\quarta istituto professionale (Qualunque indirizzo)	Quarta\quinta liceo scientifico opzione scienze applicate	<ul style="list-style-type: none">● Informatica● Disegno e storia dell'arte● Filosofia● Scienze naturali (Biologia, Chimica, Scienze della terra)● Fisica

La valutazione finale viene effettuata nel corso di uno scrutinio al quale partecipano tutti i membri della commissione. Gli esami di idoneità si intendono superati solo se il candidato ha conseguito almeno la sufficienza in tutte le materie. In caso di esito negativo, la commissione può giudicare il candidato idoneo ad una classe inferiore a quella richiesta.

9. Quali sono i programmi da studiare per gli esami integrativi?

I programmi d'esame fanno riferimento alle conoscenze, alle abilità e alle competenze previste dal profilo formativo in uscita delineato nelle indicazioni nazionali per i Licei e gli Istituti Tecnologici.

I programmi saranno forniti dalla scuola a mezzo mail sentita la commissione d'esame.

Gli argomenti indicati nei programmi possono essere studiati anche su altri testi rispetto a quelli indicati nei programmi stessi.

10. Che cosa sono gli esami di idoneità?

Gli esami di idoneità sono esami che debbono essere sostenuti su tutte le discipline, scritte e orali, dell'anno precedente a quello richiesto, così come previste dall'ordinamento del corso di studi per cui si fa domanda. Gli esami di idoneità infatti permettono il recupero di uno o più anni scolastici e possono essere sostenuti per acquisire il titolo di accesso alla classe che si intende frequentare nell'anno scolastico successivo a quello dell'esame.

Sono tenuti inoltre a sostenere l'esame di idoneità, limitatamente alle classi e agli anni di obbligo di istruzione (in genere prima e seconda della secondaria superiore), gli allievi in istruzione parentale, per i quali è obbligatorio ai fini dell'ammissione alla classe successiva.

Si fa presente che gli esami di idoneità non comportano una riduzione della durata del corso di studi ma costituiscono solo una modalità di recupero di tutti gli anni scolastici persi, ad eccezione dell'idoneità per istruzione parentale.

11. Entro quando vanno presentate le domande per gli esami di idoneità?

Le domande di ammissione agli esami di idoneità devono essere presentate, nella sede prescelta, ad un solo istituto, e debbono pervenire al Dirigente Scolastico della scuola prescelta come sede d'esame entro il **25 aprile**, tramite modello ufficiale della scuola disponibile nell'apposita [area del sito della scuola](#) tramite mail all'indirizzo istituzionale della scuola sitf020002@istruzione.it.

Gli studenti che si ritirano entro il **15 marzo** devono fare domanda per sostenere gli esami di idoneità entro il **25 aprile**, se non diversamente stabilito dalla circolare ministeriale sulle iscrizioni.

12. Quando si svolgono gli esami di idoneità?



La sessione degli esami di idoneità ha inizio nel giorno stabilito dal Dirigente Scolastico, sentito il Collegio dei docenti. Tali esami si svolgono di norma tra gli ultimi giorni di agosto e i primi giorni di settembre, e comunque prima dell'inizio delle lezioni dell'anno scolastico successivo.

13. Quando viene pubblicato il calendario degli esami di idoneità?

Il calendario degli esami viene pubblicato sull'apposita [area del sito della scuola](#) entro il **30 giugno** di ogni anno. I candidati e/o le loro famiglie sono tenuti a prendere visione autonomamente delle date d'esame.

14. Chi può sostenere gli esami di idoneità nella scuola secondaria superiore?

Per l'accesso agli esami è necessario che lo studente abbia un'età non inferiore a quella di chi abbia seguito regolarmente gli studi. Ad es.: non può sostenere l'esame uno studente che abbia un anno in meno dei suoi compagni che stanno in quel momento frequentando la classe richiesta.¹ Deve avere inoltre la licenza della Scuola Secondaria di Primo Grado (Scuola Media).²

L'esame di idoneità può essere sostenuto, secondo le disposizioni della vigente normativa scolastica:

- **gli allievi interni** di un istituto che volessero recuperare l'anno o gli anni persi a seguito di non promozione. Ad es.: uno studente ha frequentato la classe seconda e non è stato ammesso alla classe terza. L'anno successivo (**non nello stesso anno in cui è risultato non ammesso**), mentre sta ripetendo la classe seconda, può fare domanda di idoneità per la classe quarta.
- **da candidati esterni** (cosiddetti "privatisti").
- **gli allievi in istruzione parentale**, limitatamente alle classi e agli anni di obbligo di istruzione (in genere prima e seconda della secondaria superiore), per i quali è obbligatorio ai fini dell'ammissione alla classe successiva. Essi sono equiparati ai candidati esterni³.
- **gli studenti che si ritirano entro il 15 marzo** dell'anno scolastico in corso. Essi possono sostenere esami di idoneità presso il proprio o altri istituti per accedere alla classe

¹ Sono dispensati dall'obbligo dell'intervallo prescritto dal conseguimento della licenza di scuola media i candidati che abbiano compiuto il diciottesimo anno di età il giorno precedente quello dell'inizio delle prove scritte degli esami di idoneità; coloro che, nell'anno in corso, abbiano compiuto o compiano il ventitreesimo anno di età sono altresì dispensati dalla presentazione di qualsiasi titolo di studio inferiore. Cfr. OM 91/2001, art. 19, commi 1-2-3.

² A titolo di esempio: un candidato che ha conseguito il Diploma di Scuola Secondaria di Primo Grado (Licenza Media) nell'Anno Scolastico 2022-2023 potrà sostenere nell'Anno Scolastico 2023-2024 l'idoneità alla classe II, nell'Anno Scolastico 2024-2025 l'idoneità alla classe III, nell'Anno Scolastico 2025-2026 l'idoneità alla classe IV e nell'Anno Scolastico 2026-2027 l'idoneità alla classe V.

³ Cfr. il Decreto Legislativo n. 63 del 13 aprile 2017, art. 23, comma 1 "Istruzione parentale. 1. In caso di istruzione parentale, i genitori dell'alunna o dell'alunno, della studentessa o dello studente, ovvero coloro che esercitano la responsabilità genitoriale, sono tenuti a presentare annualmente la comunicazione preventiva al dirigente scolastico del territorio di residenza. Tali alunni o studenti sostengono annualmente l'esame di idoneità per il passaggio alla classe successiva in qualità di candidati esterni presso una scuola statale o paritaria, fino all'assolvimento dell'obbligo di istruzione.". Cfr. inoltre la Nota MIUR 781 del 04/02/2011, e la Nota USR-Emlia-Romagna n. 5371 del 23/04/2014.



successiva a quella frequentata. Si ricorda però che il ritiro dalla frequenza scolastica presso l'Istituto comporta la perdita per l'anno scolastico della qualifica di studente/studentessa della scuola pubblica. Essi sosterranno dunque l'esame di idoneità in qualità di candidati esterni. Gli allievi ancora soggetti all'obbligo scolastico non possono ritirarsi dalla frequenza scolastica.

Gli alunni, interni o esterni, che nell'anno scolastico non hanno conseguito la promozione alla classe successiva possono sostenere in scuole di diverso ordine, tipo o indirizzo, esami di idoneità soltanto per classe corrispondente a quella frequentata con esito negativo (in questo caso sosterranno i c.d. esami integrativi). Ad esempio se un alunno non ha conseguito la promozione al terzo anno del Liceo Scientifico delle Scienze Applicate, non può, nello stesso anno scolastico, sostenere esami di idoneità alla quarta classe del Liceo Scientifico delle Scienze Applicate o alla quarta classe di un altro indirizzo.

15. Commissione esami di idoneità

La commissione d'esame per gli esami di idoneità ed integrazione viene nominata dal Dirigente Scolastico entro il mese di giugno di ogni anno, sentito il parere del Collegio dei Docenti. Essa comprende docenti di tutte le discipline oggetto d'esame, e può operare per sottocommissioni. La commissione d'esame per gli esami di idoneità opera sia per gli allievi interni che per i candidati esterni, ivi compresi gli studenti in educazione parentale.

16. Come si svolge l'esame di idoneità?

Il candidato deve sostenere davanti alla commissione, anche articolata in sottocommissioni, le prove di idoneità su tutte le discipline, scritte, orali e pratiche, dell'anno precedente a quello richiesto, così come previste dall'ordinamento del corso di studi per cui si fa domanda.

La seguente tabella riassume le prove scritte e orali da sostenere per gli indirizzi attivati nell'Istituto, secondo il calendario d'esame pubblicato ogni anno:

Indirizzo	Prove scritte da sostenere	Prove orali, pratiche e grafiche da sostenere
Classi seconde, terze e quarte Liceo Scientifico delle Scienze Applicate	<ul style="list-style-type: none"> ● Italiano ● Inglese ● Matematica ● Fisica 	Tutte le discipline previste dal corso di studi, comprese quelle già oggetto delle prove scritte, tranne per l'IRC
Classi seconde Istituto Tecnico Tecnologico	<ul style="list-style-type: none"> ● Italiano ● Inglese ● Matematica ● Scienze integrate Fisica ● Scienze integrate Chimica 	Tutte le discipline previste dal corso di studi, comprese quelle già oggetto delle prove scritte, tranne per l'IRC



Classi terze e quarte Istituto Tecnico Tecnologico – Indirizzo Elettronica ed Elettrotecnica - Articolazione Elettronica	<ul style="list-style-type: none">• Italiano• Matematica• Elettrotecnica ed Elettronica• Tecnologia e Progettazione di Sistemi Elettrici ed Elettronici• Sistemi automatici	Tutte le discipline previste dal corso di studi, comprese quelle già oggetto delle prove scritte, tranne per l'IRC
Classi terze e quarte Istituto Tecnico Tecnologico – Indirizzo Elettronica ed Elettrotecnica - Articolazione Automazione	<ul style="list-style-type: none">• Italiano• Matematica• Elettrotecnica ed Elettronica• Tecnologia e Progettazione di Sistemi Elettrici ed Elettronici• Sistemi automatici	Tutte le discipline previste dal corso di studi, comprese quelle già oggetto delle prove scritte, tranne per l'IRC
Classi terze e quarte Istituto Tecnico Tecnologico – Indirizzo Meccanica, Meccatronica ed Energia - Articolazione Meccanica e Meccatronica	<ul style="list-style-type: none">• Italiano• Matematica• Meccanica, Macchine ed Energia• Tecnologia meccanica ed esercitazioni• Sistemi ed automazione industriale	Tutte le discipline previste dal corso di studi, comprese quelle già oggetto delle prove scritte, tranne per l'IRC
Classi terze e quarte Istituto Tecnico Tecnologico – Indirizzo Meccanica, Meccatronica ed Energia - Articolazione Energia	<ul style="list-style-type: none">• Italiano• Matematica• Meccanica, Macchine ed Energia• Tecnologia di processo e di prodotto• Sistemi ed automazione industriale	Tutte le discipline previste dal corso di studi, comprese quelle già oggetto delle prove scritte, tranne per l'IRC
Classi terze e quarte Istituto Tecnico Tecnologico – Indirizzo Informatica e Telecomunicazioni - Articolazione Informatica	<ul style="list-style-type: none">• Italiano• Matematica• Informatica• Tecnologie e progettazione di sistemi informatici e di telecomunicazioni• Sistemi e reti	Tutte le discipline previste dal corso di studi, comprese quelle già oggetto delle prove scritte, tranne per l'IRC
Classi terze e quarte Istituto Tecnico Tecnologico – Indirizzo Chimica, materiali e biotecnologie - Articolazione Chimica e materiali	<ul style="list-style-type: none">• Italiano• Matematica• Chimica analitica e strumentale• Tecnologie chimiche industriali• Chimica organica e biochimica	Tutte le discipline previste dal corso di studi, comprese quelle già oggetto delle prove scritte, tranne per l'IRC



La valutazione finale viene effettuata nel corso di uno scrutinio al quale partecipano tutti i membri della commissione. Gli esami di idoneità si intendono superati solo se il candidato ha conseguito almeno la sufficienza in tutte le materie. In caso di esito negativo, la commissione può giudicare il candidato idoneo ad una classe inferiore a quella richiesta.

17. Quali sono i programmi da studiare per gli esami di idoneità?

I programmi d'esame fanno riferimento alle conoscenze, alle abilità e alle competenze previste dal profilo formativo in uscita delineato nelle indicazioni nazionali per i Licei e gli Istituti Tecnici Tecnologici.

Eventuali indicazioni dei candidati in vista degli esami devono essere preventivamente concordate con l'Istituto, e devono comunque ricevere un parere positivo dalla commissione d'esame in fase di revisione di adeguatezza dei programmi. **La sufficienza e la congruenza di tali programmi con quanto sopra disposto è condizione indispensabile per l'ammissione agli esami.**

Gli argomenti indicati nei programmi possono essere studiati anche su altri testi rispetto a quelli indicati nei programmi stessi.

18. Che cosa sono gli esami preliminari?

Gli esami preliminari si sostengono per ottenere l'ammissione all'Esame di Stato al fine di conseguire un diploma di scuola secondaria superiore di secondo grado in aggiunta a quello di cui si è già in possesso; Gli esami preliminari vertono sulle discipline previste dal piano di studi dell'anno o degli anni per i quali i candidati non siano in possesso della promozione o dell'idoneità alla classe successiva, nonché su quelle previste dal piano di studi dell'ultimo anno.

19. Entro quando vanno presentate le domande per gli esami preliminari?

I termini di presentazione delle domande di ammissione agli esami preliminari vengono stabiliti ogni anno da apposita circolare ministeriale di cui si riporta un prospetto riepilogativo

TERMINI PRESENTAZIONE DOMANDA	SOGGETTI INTERESSATI	DESTINATARI DOMANDA
30 novembre 2023	Studenti dell'ultima classe (Candidati interni)	Dirigente scolastico/Coordinatore didattico della scuola frequentata
2 novembre 2023 - 30 novembre 2023	Candidati esterni	Direttore generale/Dirigente preposto all'Ufficio scolastico regionale della regione di residenza
30 novembre 2023	Candidati detenuti	Direttore generale/Dirigente preposto all'Ufficio scolastico regionale, per il tramite del Direttore della Casa circondariale
31 gennaio 2024	Studenti della penultima classe per abbreviazione per merito (Candidati interni)	Dirigente scolastico/coordinatore didattico della scuola frequentata
1 dicembre 2023 – 31 gennaio 2024	Domande tardive	
	Candidati interni	Dirigente scolastico/coordinatore didattico della scuola frequentata



	Candidati esterni	Direttore generale/Dirigente preposto all'Ufficio scolastico regionale della regione di residenza
1 febbraio 2024 – 21 marzo 2024	Studenti con cessazione della frequenza delle lezioni dopo il 31 gennaio 2024 e prima del 15 marzo 2024 (candidati esterni)	Direttore generale/Dirigente preposto all'Ufficio scolastico regionale della regione di residenza

20. Quando si svolgono gli esami preliminari?

Gli esami preliminari si svolgono nel mese di maggio, dopo la pubblicazione del documento del Consiglio di classe (cosiddetto “documento del 15 maggio”) e comunque entro la fine delle lezioni.

21. Quando viene pubblicato il calendario degli esami di idoneità?

Gli esami preliminari nella scuola secondaria di secondo grado si svolgono, presso l'istituzione scolastica scelta dal candidato, in un'unica sessione speciale, che deve avere termine entro la fine delle lezioni. Il dirigente, sentito il collegio dei docenti, stabilisce il calendario di svolgimento dell'esame preliminare. Il calendario degli esami viene pubblicato sull'apposita [area del sito della scuola](#) entro il **15 aprile** di ogni anno ed inviato a mezzo mail istituzionale ai singoli candidati.

22. Chi può sostenere gli esami preliminari nella scuola secondaria superiore?

Ai sensi dell'articolo 14, comma 1, del d. lgs. 62/2017, sono ammessi all'esame di Stato, in qualità di candidati esterni, coloro che:

- compiono il diciannovesimo anno di età entro l'anno solare in cui si svolge l'esame e dimostrano di aver adempiuto all'obbligo di istruzione;
- sono in possesso del diploma di scuola secondaria di primo grado da un numero di anni almeno pari a quello della durata del corso prescelto, indipendentemente dall'età;
- sono in possesso di titolo conseguito al termine di un corso di studio di istruzione secondaria di secondo grado di durata almeno quadriennale del previgente ordinamento ovvero del vigente ordinamento o sono in possesso del diploma professionale di tecnico di cui all'art. 15 del d. lgs. 226/2005;
- hanno cessato la frequenza dell'ultimo anno di corso prima del 15 marzo 2023.

Gli studenti delle classi antecedenti l'ultima che soddisfano i requisiti delle lettere a) b), e intendono partecipare all'esame di Stato in qualità di candidati esterni, devono aver cessato la frequenza prima del 15 marzo 2023.

L'ammissione dei candidati esterni all'esame di Stato è disposta anche in mancanza del requisito di cui all'articolo 14, comma 3, ultimo periodo, del d. lgs. 62/2017, in relazione alle attività assimilabili ai PCTO.

I candidati esterni provenienti da Paesi dell'Unione europea, nonché da Paesi aderenti all'Accordo sullo Spazio economico europeo, in possesso di certificazioni valutabili ai sensi dell'articolo 12 della legge 25 gennaio 2006, n. 29, che non siano in possesso di promozione o idoneità all'ultima classe di un corso di studi di tipo e livello equivalente, sono ammessi a sostenere l'esame di Stato previo superamento dell'esame preliminare sulle discipline previste dal piano di studi dell'anno o degli anni per i quali non siano in possesso della promozione o dell'idoneità alla classe successiva, nonché su quelle previste dal piano di studi dell'ultimo anno.



I candidati non appartenenti a Paesi dell'Unione europea, che non abbiano frequentato l'ultimo anno di corso di istruzione secondaria di secondo grado in Italia o presso istituzioni scolastiche italiane all'estero, sostengono l'esame di Stato in qualità di candidati esterni, previo superamento dell'esame preliminare. Sono fatti salvi eventuali obblighi derivanti da accordi internazionali.

23. Chi non può sostenere gli esami preliminari?

Non è prevista l'ammissione dei candidati esterni all'esame di Stato conclusivo del secondo ciclo di istruzione nell'ambito dei corsi quadriennali, nei percorsi di istruzione di secondo livello per adulti e negli indirizzi di cui all'art. 3, comma 2, del D.P.R. 15 marzo 2010, n. 89, non ancora regolamentati;

Non è consentito ripetere l'esame di Stato già sostenuto con esito positivo per la stessa tipologia o indirizzo, articolazione, opzione.

24. Commissione esami preliminari

L'esame preliminare è sostenuto davanti al consiglio della classe collegata alla commissione alla quale il candidato esterno è stato assegnato. Il consiglio di classe, ove necessario, è integrato dai docenti delle discipline insegnate negli anni precedenti l'ultimo. Ferma restando la responsabilità collegiale, il consiglio di classe può svolgere l'esame preliminare operando per sottocommissioni composte da almeno tre componenti, compreso il membro che la presiede.

25. Come si svolgono gli esami preliminari?

Gli esami preliminari consistono in prove scritte, grafiche, scritto-grafiche, pratiche e orali, idonee ad accertare la preparazione dei candidati nelle discipline oggetto di verifica. Il candidato che sostiene esami preliminari relativi a più anni svolge prove idonee ad accertare la sua preparazione in relazione alla programmazione relativa a ciascun anno di corso; la valutazione delle prove è distinta per ciascun anno.

I candidati in possesso di promozione o idoneità a una classe di altro corso di studio sostengono l'esame preliminare solo sulle discipline e conoscenze, abilità e competenze non coincidenti con quelle del corso già seguito, con riferimento alle classi precedenti l'ultima nonché su quelle previste dal piano di studi dell'ultimo anno del vigente ordinamento.

Il candidato è ammesso all'esame di Stato se consegue un punteggio minimo di sei decimi in ciascuna delle discipline per le quali sostiene la prova; in caso di valutazione di prove relative a più anni di corso il punteggio minimo di sei decimi deve essere conseguito in tutte le prove, per tutti gli anni di corso.

L'esito positivo dell'esame preliminare, anche in caso di mancato superamento dell'esame di Stato ovvero di mancata presentazione all'esame di Stato, vale come idoneità all'ultima classe del percorso.

In caso di non ammissione all'esame di Stato, il consiglio di classe o l'eventuale commissione può riconoscere al candidato l'idoneità all'ultima classe ovvero a una delle classi precedenti l'ultima.

26. Quali sono i programmi da studiare per gli esami preliminari?

I programmi d'esame fanno riferimento alle conoscenze, alle abilità e alle competenze previste dal profilo formativo in uscita delineato nelle indicazioni nazionali per i Licei e gli Istituti Tecnici Tecnologici.



I programmi saranno comunicati dalla segreteria didattica ai singoli candidati dietro apposita richiesta a mezzo mail all'indirizzo istituzionale della scuola sitf020002@istruzione.it.

Gli argomenti indicati nei programmi possono essere studiati anche su altri testi rispetto a quelli indicati nei programmi stessi.

27. Glossario

Termini	Definizioni
Allievi interni	Sono gli allievi che risultano iscritti ad una classe della scuola secondaria di secondo grado
Candidati esterni (<i>privatisti</i>)	Sono persone (studenti o adulti) esterni all'istituto che non hanno perfezionato alcuna iscrizione presso l'istituto stesso.
Candidati privatisti	Vedi ⇨ Candidati esterni
Esame di idoneità	Esame che deve svolgersi prima dell'inizio delle lezioni, su tutte le materie della/e classe/i precedente/i a quella richiesta. Questo esame viene svolto per passare a classi superiori rispetto a quella per cui si è in possesso di ammissione
Esame di integrazione	Esame che deve svolgersi su materie o parti di materie non comprese nei programmi del corso di studi di provenienza. Questo esame viene svolto quando si passa ad una classe successiva rispetto a quella frequentata con successo (promozione).
Esame preliminare	Esame che devono sostenere i candidati esterni che fanno domanda per l'Esame di Stato all'Ufficio Scolastico Regionale (USR). Questo esame viene sostenuto nella scuola alla quale l'USR ha assegnato il candidato. Si tiene di norma entro il 31 maggio dell'anno scolastico in cui sono previsti gli esami di stato, e comunque entro la fine delle lezioni.
Nulla Osta	È un documento che attesta che niente ostacola l'autorizzazione che viene rilasciata al trasferimento in un'altra scuola. Il Nulla Osta viene richiesto per iscritto dalla famiglia al Dirigente Scolastico della scuola di appartenenza, e rilasciato dal medesimo Dirigente dopo aver verificato che lo studente trovi accoglienza in altro Istituto.

Approvato con delibera n. 80 del Consiglio di Istituto del 23 novembre 2023.